ÖLDÜREN TAKiP

ÖLDÜREN TAKİP

Yazan ve Çizen	Abdullah TURHAN

ÖZET: Bizans Sarayında Vasilisya'nın esiri olan Abaka han, Bodak, Tolga ve Laska . Fidis tarafından saraydan kaçırılır. Vasilisya Iren'in maskesi düşmüştür. Vasilisya yanına zenci Karfo'yu alarak saraydan kaçar.

Giderken de zindanı yakar. Tolga'ya yardım eden hizmetçi kız alev alev yanan bir kalasın altında kalır.

Tolga onu oradan çıkarmak için harekete geçer.

Vasilisya'nın saraydan kaçışından bir hafta sonra .. bizans şehrinin civarında, Marmaraya bakan bir tepenin üzerinde bulunan bir eve üç atlı yavaş yavaş ilerlemektedir.

Yol üzerindeki sevimli kulübeye uğramadan edemedi...

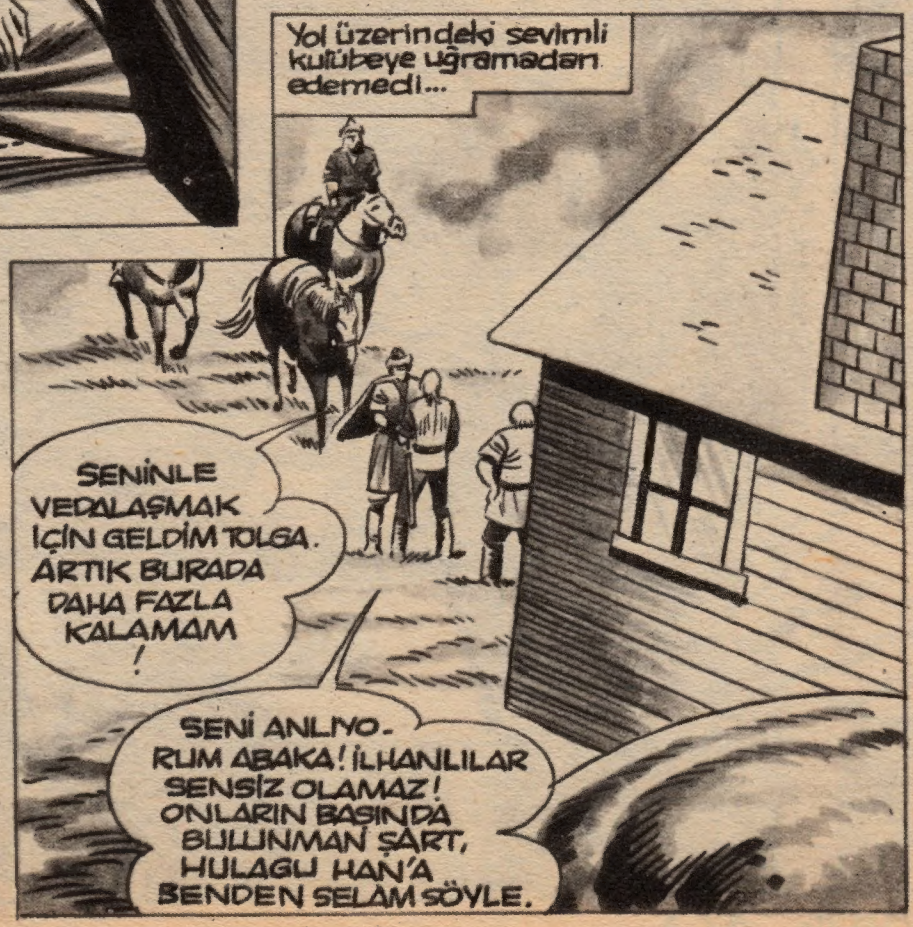

BENİM BİR MÜDDET DAHA BURADA KALMAM GEREKLİ. HAYATIMI KURTARAN BİR GENÇ KIZI TAM BANA MUHTAÇKEN BIRAKAMAM. ÇOK YALNIZ.

İMPARATORLA KONUŞTUM TOLGA! VASİLİSYA'YA YARDIM ETTİĞİ İÇİN YUANİS'E KIRGIN DEĞİL. ONA SARAY DA İSTEDİĞİ BİR İŞİ VERMEYE HAZIR.

ÇOK İYİSİN ABAKA BUNU HİÇ UNUTMAYACAĞIM.

Az sonra, Abaka, yanına aldığı iki adamı ile oradan uzaklaştı...

ORTAASYA'YA GİDİYOR TOLGA. ANAVATANIMIZA ONUNLA GİTME. Yİ O KADAR İSTERDİM Kİ...

HALBUKİ BENDE BU AKŞAM SANA NEFİS BİR ÖRDEK KIZARTMASI İLE İMPARATORUN İÇKİ MAHZENİNDEN ALDIĞIM YILLANMIŞ BİR ŞARAP ZİYAFETİ ÇEKTİRMEYİ DÜŞÜNÜYORDUM.

BAK O ZAMAN İŞ DEĞİŞİR!

Aynı anda, kulübenin civarındaki kayaların arkasında, Vasilisya'nın adamı zenci Karlo olanları izlemekteydi.

ŞAŞILACAK ŞEY! BU DELİKANLI VASİLİSYA'NIN ÇUVALA KOYDURUP DENİZE ATTIRDIĞI ADAM DEĞİL Mİ? FAKAT NASIL OLUR? ONU KENDİ ELLERİMLE BAĞLAYIP DENİZE ATMIŞTIM.

DEMEK ABAKA'YA YARDIM EDEN ADAM BU. ABAKA'YI GİZLİCE TAKİBETMEM İYİ OLDU. ŞİMDİ GİDİP HERŞEYİ VASİLİSYA'YA ANLATAYIM. KULÜBEYİ DE GÖZ HAPSİNDE BULUNDURMALIYIM.

Günler sonra, Tolga'nın yangından kurtarıp, gece gündüz yanından ayrılmadan klübede baktığı Vasilisya'nın oda hizmetçisi Yuanis tamamen iyileşmişti.

YAPTIKLARINIZI HİÇ UNUTMAYACAĞIM TOLGA. BENİ HEM İMPARATORDAN HEMDE VASİLİSYADAN GİZLEDİNİZ. İKİNİZ DE O KADAR İYİSİNİZ Kİ...

İMPARATOR SARAYDA YENİ BİR GÖREV VERMEK İÇİN SENİ BEKLİYOR YUANİS. ARTIK KORKUN YERSİZ.

BEN SENİ KAYBETMEKTEN KORKUYORUM TOLGA! BODAK'IN SÖYLE. DİĞİNE GÖRE BİRKAÇ GÜN SONRA BURADAN AYRILACAKMIŞSINIZ.

YURDUMA DÖNMELİYİM BENİ ANLAMALISIN YUANİS!

Tolga ile Yuanis gözetlendiklerinin farkında değillerdi.

NE TUHAF. SIRTÜSTÜ, HİÇ KIPIR. DAMADAN, BÜYÜK BİRACI İÇİNDE YATTIĞIM GÜNLERİN GERİ GELMESİNİ ARZULUYORUM. ÇÜNKÜ O GÜNLER HEP YANIMDA SEN VARDIN.

ŞİMDİ HERŞEY ANLAŞILDI. DEMEK BU DELİKANLIYA, VASİLİSYA'NIN EN GÜVENDİĞİ HİZMETÇİSİ YUANİS YARDIM EDİYORMUŞ. İREN BU HABERİM İÇİN BENİ MÜKAFATLANDIRACAKTIR.

BAŞGARDİYAN ZENON YAŞASAYDI ABAKA'YI KAÇIRANIN BUNLAR OLDUĞUNU BAĞIRA BAĞIRA SÖYLERDİ. DAHA ÖNCE SÖYLEYEMEZDİ, ÇÜNKÜ VASİLİSYADAN KORKUYORDU.

Karlo atını çalıştırcasına topuklayarak Vasilisya'nın kaldığı yere vardı. Vasilisya'nın bu evinden kimsenin haberi yoktu. Hatta imparatorun bile. Bizanstan oldukça uzak bir yerde yaptırdığı bu evi Vasilisya, sırf kötü günlerinde kullanmak için inşa ettirmişti.

NELER SÖYLÜYORSUN KARLO? ÖNCE BANA, DENİZE ATTIĞIMIZ GENCİN SAĞ OLDUĞUNU SÖYLÜYORSUN. ŞİMDİ DE YUANİS'İN BANA İHANET ETTİĞİNİ...

ANLATTIKLARIM DOĞRUDUR VASİLİSYAM!

DEMEK ŞU ANDA YUANİS O TÜRKÜN YANINDA. VE BİRBİRLERİNİ DELİ GİBİ SEVİYORLAR...

ÖCÜMÜ ALACAĞIM. O TÜRK BENİ SARAYIMDAN ETTİ. BEN DE ONU SEVDİĞİNDEN EDECEĞİM. KENDİ AYAĞI İLE BURAYA GELECEK VE BANA YALVARACAK. AMA BEN ONU KENDİ ELLERİMLE ÖLDÜRECEĞİM! İREN'İN ÖCÜ ÇOK KORKUNÇ OLACAK!

Vasilisya usulca ayağa kalktı ve Karlo'ya yaklaştı. İnce ve yumuşak ellerini onun adaleli siyah göğsüne dayadı...

VE BÜTÜN BU İŞLERİ SEVGİLİ KARLOMLA BERABER YAPACAĞIZ. SANA İHTİYACIM VAR. GÜÇLÜ KUVVETLİSİN. BU BEDENİNİ YALNIZ KAVGA İÇİN DEĞİL, AŞK İÇİN DE KULLANMALISIN!

BANA O FIRSATI VERİR. SENİZ HAYATIM BOYUNCA SİZE KÖLE OLURUM VASİLİSYAM.

Saraydan kaçışından beri hiç bir erkeğin koynuna girmeyen Vasilisya, o başgeçen günlerin hıncını zenci Karlo'dan almak istiyordu. İren'in bembeyaz, fildişi gibi vücudunu az sonra Karlo'nun simsiyah, adaleli iri vücudu örtü...

Bodak birden olduğu yerde çakıldı kaldı. keyfini kaçıran bir şey görmüş. tü...

BU AT DA NEREDEN ÇIKTI?

Sıcak bir yaz günü daha başlıyordu. Bodak bu güzel günün tadını çıkarmak için yemyeşil kırlarda çalı çırpı toplarken neşeli neşeli şarkı söylüyordu.

Abdullah Turanlı

TUHAF ŞEY. TOLGA'NIN ATI OLAMAZ !

İMDAAT!

ODA NE? KULÜBEDEN YUANİS YARDIM İSTİYOR !

Bodak elindeki çalıları fırlatıp hızla koşmaya başladı.

GELİYORUM YUANİS !

Bodak belindeki kılıcı kınından sıyırıp açık kapıdan içeri daldı...

YUANİS! KİM SENİ BU HALE SOKTU? NE ZAMAN OLDU BÜTÜN BUNLAR ?

DUR SENİ KURTARAYIM. KİM YAPTI BU EŞEK ŞAKASINI ?

Fakat Bodak bu işin gerçekten şaka olmadığını anlamalıydı...

AH

GÜM

ŞİŞKONUN DA IŞI TAMAM. ARTIK KİMSE SANA YARDIM EDEMEZ! GEL BAKALIM UFAK BİR YOLCULUK. GÜMÜŞ VAR!

Karlo, Yuanis'i atının önüne alıp hızla oradan uzaklaştı...

Karlo'nun ayrılışından epey sonra Bodak ayıldığında karşısında Tolga'yı görmüştü...

BEN NE BUDALA İMİŞİM! GÖZ GÖRE GÖRE YUANİS'İ ELİMDEN ALDILAR. KULÜBEDEN İÇERİ GİRER GİRMEZ ENSE KÖKÜME KUVVETLİ BİR DARBE İNİNCE FELEĞİMİ ŞAŞIRDIM. ONU KİM KAÇIRMIŞ OLABİLİR ACABA?

YAKINDA ÖĞRENECEĞİM! İLK İŞİMİZ SOLİRİA'YA GİTMEK OLACAK!

SOLİRİA'YA MI? O DA NERE. DEN ÇIKTI?

* SOLİRİA: SİLİVRİ

ONU KAÇIRAN BİR DE NOT BIRAKMIŞ BURAYA. YUANİS'İ GÖTÜRDÜĞÜ YERİ YAZMIŞ. ANLAŞILAN BİZİM SOLİRİA'YA GİTMEMİZİ İSTEYENLER VAR...

ÇOK DİKKATLİ HAREKET ETMELİYİZ BODAK! BİRİ YUANİS'E OLAN SEVGİMİZDEN YARARLANMAK İSTİYOR. BELLİ Kİ, BİZİ DÜŞÜRMEK GAYRETİNDELER. AMA ONLARIN HEVESİNİ KURSAKLARINDA BIRAKACAĞIM!

Aynı anda, Vasilisya'nın Soliria'daki evinde Yuanis için hiç de iyi şeyler olmuyordu...

ŞRAK
İki kolundan iplerle duvara bağlı olan genç kızın yırtık giysilerinden meydana çıkmış kadife gibi yumuşak eti, aralıksız inen kırbaç darbeleri ile yara bere içinde kalmıştı...

BANA, VASİLİSYANA İHANET EDİP O YABANCI İLE ANLAŞMANIN NE DEMEK OLDUĞUNU GÖSTERECEĞİM SANA! AL BAKALIM!
Vasilisya İren, elinde tuttuğu kırbacı hiç acımadan Yuanis'in vücuduna indiriyor, içini saran hırsı biraz olsun hafifletmeye çalışıyordu.

AL! BU DA SONUNCUSU!

Yuanis bitkin bir vaziyette yarı baygın yere çömeldi. Artık ayakta kalacak gücü kalmamıştı...
Abdullah Turkan

BİRAZDAN O SEVGİLİ TÜRK'ÜN SENİ KURTARMAK İÇİN BURAYA GELECEKTİR. ONU SENİN GÖZLERİNİN ÖNÜNDE ÖLDÜRECEĞİM!

Hırsını biraz olsun hafifleten Vasilisya odayı terkederken zenciye seslendi.

EVİN ÇEVRESİNDEKİ NÖBETÇİLER DAHA DA FAZLA OLMALI!

YILLARDIR SARAYDA PARA VEREREK BESLEDİĞİM BÜTÜN ADAMLARI BURAYA ÇAĞIR KARLO! NE KADAR ÇOK ADAMIMIZ OLURSA O KADAR KUVVETLİ OLURUZ!

Tolga hiç vakit kaybetmeden, yanına Bodak'ı alarak Soliria'ya doğru at koşturmaya başlamıştı bile..

Yol boyunca hiç konuşmadı. Soliria'ya birkaç önce varması gerekiyordu. Yoksa Yuanis'in başı derde girebilirdi.

Kağıtta belirtilen yere varmışlardı. Tolga atının dizginlerini çekti...

İŞTE, BU EV OLMALI. KAPIDA SİLAHLI BİR NÖBETÇİ VAR. YUANİS İÇERDE Mİ ACABA?

ATLARI BURADA BİR YERE GİZLEYİP EVE YAKLAŞALIM. BİZİ GÖRMEMELERİ GEREK BODAK!

Tolga ile Bodak kalın yapraklı otla. rın arasından gizlenerek ilerlediler.

EVİN İÇİNDE HİÇBİR HAREKET YOK. FAKAT YUANİS'İN İÇERDE OLDUĞU GERÇEK.

EYVAH! KORKTUĞUM BAŞIMA GELDİ TOL GA! BU NÖBETÇİ ZİNDANDAKİ GARDİYANLARDAN BİRİ!

ZİNDANDAKİ GARDİYANLARDAN BİRİ Mİ, YOKSA BU İŞ VASİLİSYA'NIN BİR OYUNU OLMASIN? BUNU MUT. LAK ÖĞRENMELİ!

BİLMİYORUM AMA BU HERİFİN ZİNDANDAKİ GARDİYANLARDAN OLDUĞUNA EMİNİM!

BUNLARIN PARA İÇİN YAPMAYACAĞI ŞEY YOKTUR. BİR PLÂNIM VAR...

SARAYDA ÇALIŞIRKEN BİRİKTİRDİĞİM BEŞ ALTINIM VARDI. O ALTINLAR BU HERİFİ BÜLBÜL GİBİ KONUŞTURUR. BAK GÖR!

Az sonra...

VAY CANINA! BİR ALTIN... BURAYA NERE - DEN GELMİŞ OLABİLİR ?!

NEREDEN GELDİYSE GEL. Dİ. BU BENİ İLGİLENDİR. MEZ!

ANACIĞIM! HEM DE BİZANS ALTINI. BU NE TALİH!

Nöbetçi az ilerde bir tanе daha görünce, onu da almak için eğilmişti ki...

HİŞT

İki altını avucunun içine saklayıp kafasını kaldırdı. Sesin geldiği yöne döndü.

Bodak, elinde bir kese ile karşısında duruyordu...

HEY! KİMSİN SEN?

HİSST!

ELİNDEKİLERDEN BUNUN İÇİNDE ÇOK VAR DOSTUM. İSTERSEN HEPSİNİ SANA VEREBİLİRİM!

Nöbetçi bir an şaşaladı, sonra...

SENİ TANIDIM! SARAYDAKİ O ŞİŞKO AŞÇISIN SEN!

Nöbetçi elindeki mızrağı havaya kaldırıp Bodak'a saplamak üzere saldırdı...

BUNUN İÇİN DE ÖLMEN GEREK

YANDIM ANACIĞIM!

Fakat daha önce böyle bir tehlike ile karşıla. şacağını sezen Tolga, bir ok gibi saklandığı yerden fırlayıp Bodak. ın yardımına yetişti ve...

Elindeki kalın sopayı nöbetçinin boğazına dayedi...

KORKMA AHBAP! EĞER KONUŞURSAN CANINI BAĞIŞLARIM. ŞİMDİ SÖYLE BAKA. LIM İÇERDE NE. LER OLUYOR? YUA. NİS'İ KAÇIRAN KİM? BÜTÜN BUNLAR NİÇİN?

DUR... HERŞEYİ SÖYLEYE. CEĞİM !

VASİLİSYA İREN SİZİ BURAYA ÇEKMEK İÇİN ONU KAÇIRTTI. KENDİSİ - NE İHANET ETTİ. Ğİ İÇİN DE ONU CEZALANDI. RACAK!

İÇERDE KAÇ KİŞİ VAR ONU DA ÖĞRENMEK İSTİYORUM!

DÖRT KİŞİ... AMA ZENCİ KARLO YENİ ADAM TOPLAMAK İÇİN BİZANSA GİT. MİŞTİ... NEREDE İSE O DA GELİR!

O anda Bodak telaşla atıldı.

GELDİLER BİLE TOLGA! BAKSANA BURAYA DOĞRU İLERLEYEN ATLILAR GÖRÜYORUM !

Tolga hızla yerden doğru. lup elini kılıcının kabzasına attı.

HİÇ VAKİT KAY. BETMEYE GELMEZ BODAK! SEN ATLARI EVE ARKAMDAN GETİR...

Kılıcını kının-dan sıyırıp eve doğru şimşek hızıyla atıldı...

O anda kapıda bir nöbetçi daha belirmişti. Tolga yeni kuvvetler gelmeden işini bitirmek istiyordu.

?

Nöbetçi neye uğradığını anlayamadan kanlar içinde yere serildi.

Merdivenlerden tırmanıp hızla içeri daldı.

BU İKİ!

SAVULUN ÇAKALLAR! İŞTE MERAKLA BEKLEDİĞİNİZ TOLGA GELDİ!

Abdullah Turhan

Tolga bir anda üçüncü gardiyanı da yere ser-mişti...

Diğer bir oda-da bütün bu olanları izle-yen Vasilisya çaresizdi.

YUANİS'İ KURTARMAYA GELDİ. KARLO YENİ KUVVETLERLE GE-LENE KADAR ONU OYALAMALIYIM. YUA-NİS'İ KALKAN OLA-RAK KULLANABİLİRİM!

Vasilisya, Yuanisi Tolga'ya karşı koz olarak kullan-mak için harekele geçmişti ki...

AY!

Vasilisya pencereden, zenci Karlo'nun yeni kuvvetlerle geldiğini görünce birden ümitlendi.

KORKMA VASİLİSYA HAZ-IRETLERİ... SİZE BİRŞEY YAPACAK DEĞİLİM. OTUR ŞURAYA BAKALIM!

SAKIN ONLARA SES-LENEYİM DEME-YİN! YOKSA ŞU KILICI O GÜZEL VÜCUDUNUZA SOK-MAK ZORUNDA KALACAĞIM!

Tolga son gardiya-nı da hak-lamıştı.

ÇABUK TOLGA BURADAN HEMEN GİTMELİYİZ! DİĞER-LERİ NEREDE İSE BURAYA GELİRLER...

Fakat çok geç kalmışlardı. Zenci Karlo arkasına taktığı adamları ile evin yanına varmıştı bile. Zenci atının dizginlerine asıldı.

BU DA NESİ? ADAMLARIMDAN BİRİ KANLAR İÇİNDE YERDE YATIYOR. NELER OLDU BURADA?

BU SESSİZLİK HOŞUMA GİTMEDİ TEDBİRLİ HAREKET ETMELİYİZ!

HEEY! KİMSE YOK MU İÇERDE? CEVAP VERİN!

YERE YATIN! OK ATACAKLAR!

Evden hiç cevap alamayan Karlo evin içini ok yağmuruna tutuverdi.

TUHAF ŞEY... VASİLİSYA'YA BİRŞEY Mİ OLDU ACABA?

ÇABUK ÇEVREYİ ARAŞTIRIN. BİRİNİZ DE BENİMLE GELİN! EVİ ARAYA. CAĞIM!

Karlo, yanına bir adamını alarak alından indi ve usulca evin kapısından içeri sokuldu. Birden gözleri faltaşı gibi açıldı.

GÖZLERİME İNANAMIYORUM! KİM YAPTI BÜTÜN BUNLARI ?

Karlo'nun geri kalan üç adamı da kanlar içinde yerde yatıyorlardı. Zenci hırsından deliye dönmüştü. Birden aklına Vasilisya geldi.

SAKIN ONA DA BİRŞEY OLMASIN ?!

VASİLİSYA!

Zenci hızla odaya girdi. Kraliçenin ağzının ve ellerinin bağlı olduğunu görünce şaşkınlığı bir kat daha artti...

NELER OLDU VASİLİSYA HAZRETLERİ? BÜTÜN BUNLAR NASIL OLDU ?

Birden...

KARLO!...

Zenci Vasilisyayı iplerden kurtarmak için harekete geçtiği an...
KARLO! KAÇIYOR-LAR!
ADAMLA-RIM BENİ ÇAĞIRIYOR! DIŞARDA NE-LER OLUYOR
Karlo acele ile Vasilisyanın iplerini çö-zünce İren bağırmaya başladı.
TOLGA DENEN O TÜRKLE KIZ, ARKA TARAFTAN KAÇIYORLAR! ÇABUK ONLA-RA ENGEL OLUN!
Vasilisya İren evin arka tarafına bakan pencere-ye koşup...
İŞTE! ATLARI GETİRİYOR! ÖLDÜRÜN ONU! GEBERTİN!
Tolga, Bodak'ın arkasın-dan getirdiği iki atın dizginlerini çeke çeke evin arka tarafına doğru hızla koşmaktaydı...

Yuanis'i kendi atına bindiren Tolga, Bizanslıların atlarından birini de kendine almıştı...

CABUK HAYVANLARI TOPUKLAYIN. NEREDE İSE BURAYA GELİRLER

Az sonra, Bizanslıların şaşkın bakışları arasında Tolga, Bodak ve Yuanis, atlarını bir şimşek hızı ile sürmeye başlamışlardı.

HEEY! KAÇIYORLAR! ONLARI MUTLAK YAKALAMALIYIZ. YOKSA VASİLİS. YA BİZLERİ HİÇ AFFETMEZ!

Önde Karlo olduğu halde Vasilisyanın güçlü adamları atlarını peşlerinden deli gibi sürmeye başlamışlardı.

BİZİ TAKİP EDİYORLAR... ONLARI ATLATMALIYIM. YOKSA BU SONUMUZ OLUR!

ARKANIZA BAKMADAN ATLARINIZI TOPLUKLAYIN! İLERDEKİ KAYALIKLARA KADAR VARMAMIZ ŞART!

GAYRET ARSLANLARIM! HER AN ONLARA BİRAZ DAHA YAKLAŞIYORUZ. KAYALIKLARA VARMADAN İŞİNİ BİTİRMELİYİZ.

İki Bizanslı birden öne atılıp ellerindeki yaylara oklarını yerleştirdi...

BİRBİRİMİZDEN AYRILALIM YOKSA OKLARA HEDEF OLURUZ!

Atılan iki ok havada vınlayarak toprağa gömüldü...

OK MESAFESİNE GİRDİLER. NEREDE İSE YAKAYI ELE VERECEĞİZ. EN İYİSİ SAVAŞMAKSIZ DEVAM EDİN!

O anda takipçilerden biri okunu Nida nişan. tayıp bıraktı...

HAY AKSİLİK! OK ATIN KABA ETİNE SAPLANDI BU VAZİYETTE ONLARLA SAVAŞAMAM!

GAYRET! KAYALIKLARA AZ BİR YOLUMUZ KALDI!

Gerçekten az sonra kayalıklara ulaşmışlardı. Tolga atının dizginlerini sağa doğru çekip onlardan ayrıldı...

Yuanis ile Bodak arkalarına bile bakmadan yollarına devam ediyorlardı...

Tolga, yaralıalı ile birlikte kayaların arkasına saklanıp beklemeye başlamıştı.

AZ SONRA MEYDANA ÇIKARLAR.

TAM ZAMANI! HAYDİ BAKALIM. SENDEN SON İSTEDİĞİM ŞEY BU!

Tolga atı, kayalıkları henüz dönen Vasilisyanın adamlarının üzerine doğru bir şimşek hızı ile sürdü. Ortalık bir anda at kişnemeleri ve küfürlerle doldu. Bizanslılar böyle bir hücumu beklemiyordu. Tolga daha önce tedbirini alıp kendini attan aşağı bırakmıştı.

Abdullah Turhan

... və həmən kılıcına sarıldı. Zenci Karlo atını ona doğru sürməkdə idi...

SENİ GEBERTECEĞİM! KELLENİ VASİLİSYAMA GƏTİRİRKƏN DƏ BÜYÜK BİR HAZ DUYACAĞIM!

BƏN HAZIRIM! HAYDİ!...

Karlo'nun enli kılıcı hızla indi. Tolga yənə kaçıp bu hamləyi kılıcı ilə karşıladı...

...və bir ceylan çevikliği ilə zencinin atına sıçradı. Karlo çox şaşırmışdı. Tolga hənüz dengəsini sağlayəməmişdi...

Zenci bunu fırsət bilip dirsəği ilə Tolga'nın böyrünə kuvvətli bir dərbə indirdi...

Başı sert kayaya çarpan Tolga, sırlüslü yere serilip kaldı...

BU İŞİN BU KADAR KOLAY OLACAĞINI HİÇ SANMAZDIM. VASİLİSYA BU İŞE ÇOK SEVİNECEK!

Tolga'nın ellerini birbirine bağlayıp atlardan birinin sırtına yerleştiren Karlo...

...için için pek sevinyordu. Yunanis kaçmayı başarmışlı ama Vasilisya için mühim olan bu dellânlıydı.

AFERİN KARLO. ONU YAKALAMAKLA VASİLİS. YANI BİR KERE DAHA KAZANDIN!

ADAMLARI BURAYA ÇAĞIR!

Vasilisyanın evine vardıklarında İrenin az önceki kızgınlığından eser kalmamıştı. Sarayda koynuna alıp denize attırdığı Tolga karşısında bağlı duruyordu Abaka'yı kaçırdığı için de ona gerekli cezayı vermeliydi...

Az sonra, Vasilisyanın güçlü adamları Tolga'nın etrafını çevirmişlerdi. Hepsi yumruklarını sıkmış, büyük bir iştahla ona bakıyorlardı...

Vasilisya yavaş yavaş Tolga'nın yanına yaklaştı. Sarayda çok erkeği yatağına almıştı. Ama hiç birinden, bu Türkten aldığı zevki almamıştı. Bunun için de onun yaşamasını istiyordu şu anda. Ama Abaka'yı kaçırıp saraydaki entrikalarını meydana vurmasını bir türlü unutamıyordu..

VASİLİSYA HAZRETLERİ NEYİ DÜŞÜNÜYORLAR ACABA? YOKSA BANA VERECEKLERİ CEZAYI MI? HER CEZAYA RAZIYIM! YALNIZ...

... BANA BERABER YATMA TEKLİFİNDE BULUNMAYIN!

ÇÜNKÜ DİŞİLİĞİNİZDEN HİÇ HOŞLANMADIM VASİLİSYA!

ŞRAK

DİLİNİN CEZASINI ÇOK PAHALI ÖDETECEĞİM SANA! KARLO BAŞLA!

Zenci Vasilisyanın bu emrini bekliyordu. Bir yumruğunu Tolga'nın karın boşluğuna var gücü ile indirdi...

Ve hemen arkasından ikinci yumruğunu çenesine patlattı.

Adamlardan biri onu uzun saçlarından yakalayıp geriye doğru çekti...

... bir diğeri de müdafaasız suratına yumruğunu indirdi...

BAYILTANA KADAR DÖVÜN ONU! ŞİMDİLİK ÖLMESİNİ İSTEMİYORUM!

HOH HOH HOH

Vasilisyanın adamları hiç ara vermeden müdafəəsiz Tolga'ya var gücleri ile darbeler indirip kahkaha. lar atıyorlardı...

Tolga'nın her tarafı sancıyor. du. Ağzı burnu kan için- deydi. Güdü kalmamıştı. Dizleri üzerine çöktü..

Bu defə su- rətinə kuvvet- li bir təbən inince, ayakta kəlabilmek için bütün gü- cünü kullanmaya çalı- şan bu müthiş Türkün kadere boyun eğmek- ten başka çaresi yoktu. Bəygın yere serildi.

AYILTIN ONU. SABAH OLMADAN İŞİMİZİ BİTİRİP BURADAN GİTME- LİYİZ. YUANİS SARAYA GİDİP YARDIM İSTEYECEKTİR!

Adamlardan biri bir kova suyu Tolga'nın surətina döktü...

YETERİ KADAR AÇI ÇEKTİ. ŞİMDİ ÖLÜSÜ- NÜ İSTİYORUM. KİM ÖLDÜRÜRSE MÜKA- FATLANDIRA- CAĞIM

ANLADIM VASİLİS- YA!

Karlo İren'in demek istediğini anlamıştı. Adamlarına dönüp.

ÇABUK DIŞARI ÇIKIN! ATLARINIZA BİNİP HAZIR OLUN!

Tolga'nın elini çözüp dışarı çıkardılar. Ayakta zor durabiliyordu. Etrafında Vasilisyanın adamları, ellerinde mızraklarla atları üzerinde duruyorlardı...

BU DEFA İŞİN ÇOK ZOR TOLGA. VASİLİSYADAN MÜKAFAT ALMAK İÇİN BUNLAR BABALARINI BİLE ÖLDÜRÜRLER!

SU, BİRAZ OLSUN RAHATLATTI BENİ... ŞURADAKİ ÇALILIKLARA KADAR BİR KOŞABİLSEM...

BİR DENEMEYE DEĞER. GAYRET TOLGA!

Tolga ani bir kararla çalılıklara doğru koşmaya başladı...

Fakat...

BİR TUZAK ZENCİ ÇALILIKLARA GİZLENMİŞ!

Tolga iki ateş arasında kalmıştı. Arkasında dörtnal at koşturan Vasilisyanın adamları önünde ise, elinde mızrağı ile zenci karlo tehlikesi vardı.
Tehlike gittikçe yaklaşmaya başlamıştı. Tolga ne yapacağını bilmiyordu.
Birden kendini yan tarafa doğru atıverdi.
... ve hızla koşmaya başladı. Ölüm her an peşindeydi...
OTLARIN ARASINA DALDI. AKLINCA ELİMDEN KURTULACAĞINI SANIYOR!
ONU BANA BIRAKIN. OTLARIN ARKASINDA BEKLEYİN. BORU SESİ DUYARSANIZ GELİN!

HAVA NEREDE İSE KARARACAK. PEK KARANLIĞA KALMADAN İŞİMİ BİTİR. MELİYİM !

Zenci elindeki mızrağı atların arasına sokup çıkarmaya başladı. Tolga'nın elinden kurtulması imkânsız dı.

O anda Zenci Karlo hiç ümit etmediği bir şeyle karşılaştı. Atlar arasından çıkan bir el mızrağın ucuna yapıştı. Karlo mızrağı kurtarmak için çekmeye başlayınca...

... onu atından aşağı alıverdi...

Tolga bir ok gibi fırlayıp Karlo'nun sırtına iki elini kenetledi...

Karlo için yapacak tek şey kalmıştı. Elini belindeki kemâsına göfürdü...

... kabzasından yakalayıp çekti çıkardı. Fakat Tolga anında onun bileğini yakalayıp sıkmaya başladı...

ARTIK YAPACAK KALLEŞLİĞİN KALMADI. ŞİMDİ BANA YAPTIKLARININ CEZASINI VERECEKSİN, SENİ DOĞDUĞUNA PIŞMAN EDECEĞİM...

Tolga, zencinin yere düşürdüğü bıcağını yakaladığı gibi havaya kaldırdı...

HAYIR! YAPMA!.. ACI BANA! YALVARIRIM BAĞIŞLA BENİ! KULLUN OLAYIM!

SENİN O PİS KANINLA ELLERİMİ KİRLETMEK İSTEMEM! SANA ÖYLE BİR CEZA VERECEĞİM Kİ... KALK AYAĞA... DEDİKLERİMİ YAP!...

Karlo'nun adamları atların çevresinde bekleşirlerken, iyice kararan havayı bir boru sesi yırtarak dağıldı.

TUUUUUUUUUU

KARLO'NUN İŞARETİ!

EVET! BU BORU SESİ ONUN!

OKLARINIZI HAZIRLA-
YIN! GÖRÜR GÖR-
MEZ SALIN
OKLARI!

Az sonra otların arasından bir karaltı belirdi...
İŞTE O!

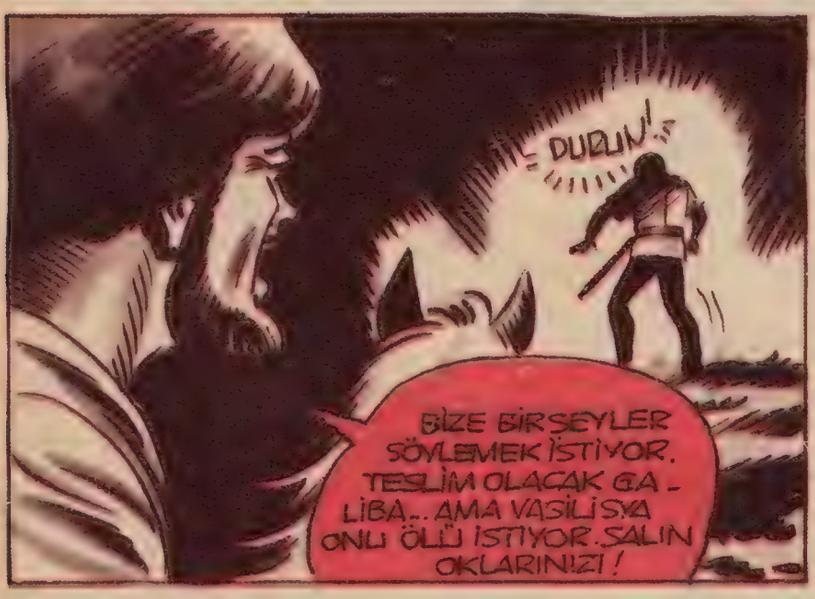
DURUN!
BİZE BİR ŞEYLER SÖYLEMEK İSTİYOR. TESLİM OLACAK GA-
LİBA... AMA VASİLİSYA ONU ÖLÜ İSTİYOR. SALIN OKLARINIZI!

Bir anda yaylardan fırlayan oklar, vınlayarak hedefe doğru kayıp gitti...

VURDUK ONLU ARKADAŞ-LAR!

İLKÖNCE BENİM OKUM SIR.. TINA SAPLANDI VASİ-LİSYA BENİ MÜKA-FATLANDIRACAK

Vasilisya'nın adamları sevinç çığlık-ları atarak atlarını vurdukları ada-mın yanına sürdüler...

Tolga diye vurdukları adam, Zenci Karlo'dan başkası değildi...

Fakat en önde-ki atlı, gördüğü manzara karşı-sında hayretten nerede ise kü-çük dilini yutacak-tı.

FAKAT... HAYIR... BU OLA-MAZ. TANRIM YOKSA BİR RÜYA MI GÖRÜYORUM ?!

BUDALA-LAR!

TANRI HEPİNİZİN BELASINI VERSİN!

Yüzükoyun yatmış yerden güçlükle doğrulup küfürler savuran Korfo'nun ağzı birden kasılıp kaldı. Gözleri kaydı ve sonra yere serildi...

ÖLDÜ... ONU BİZ ÖLDÜRDÜK... BUNU VASİLİSYAYA NASIL ANLATACAĞIZ? O TÜRK ÇOK KURNAZ BİR ADAMMIŞ. KENDİ GİYSİLERİNİ GİY. DİRİP BİZİ YANILTTI!

Az ötede bir kayanın arkasına gizlenen Tolga olanları görmüştü...

OYUNUMA GELDİLER... GECE OLUŞU DA İŞİMİ KOLAYLAŞTIRDI...

BAKALIM VASİLİSYA ŞİMDİ NE YAPACAK? ZENCİ ONUN SAĞ KOLU İDİ...

Tolga, bir an bile gözünü kırpmadan Vasilisyanın evini gözlemeye başlamıştı...

EVDEN ÇIKAN KARALTILAR VAR VASİLİSYA DA ARALARINDA SAHİLE DOĞRU İNİYORLAR...

Tolga da onların arkalarından sahile inmeye başladı. Vasilisya kötü bir kadındı. Daha fazla kötülük yapmasına engel olmalıydı...

ONA GEREKLİ CEZAYI VERMELİYİM. YUANİS'E YAPTIKLARINI BİR TÜRLÜ UNUTAMIYORUM

Tolga'nın Vasilisya'ya duyduğu kin gittikçe artıyor, içini tarifi imkânsız bir hırs kaplıyordu. Neden sonra Vasilisya ve adamları sahildeki iskeleye vardılar. orada bir yelkenli onları bekliyordu...

BUNU HİÇ DÜŞÜNMEMİŞTİM. VASİLİSYA HER ŞEYİ İYİ HESAPLAMIŞ... ŞİMDİ DE GEMİYE BİNİP KAÇMAK İSTİYOR...

AMA ONA ENGEL OLACAĞIM !.. HER NE PAHASINA OLURSA OLSUN !

Tolga, ani bir kararla kayalardan aşağı atlayarak sahile vardı. Hiç kaybedecek vakti yoktu...

... Ve sonunda kendini suya bırakıp...

... denizin dibinde yüzmeye başladı...

Şuyun yüzüne çıktığında gemiye oldukça yaklaşmıştı...

SESSİZCE YÜZÜP GEMİYE ÇIKMALIYIM...

Az sonra Vasilisya İren ve adamlarını taşıyan gemi, yelken açarak karanlık suların üzerinde nazlı nazlı ilerlemeye başlamıştı...

Bütün gün yorgun düşen Vasilisya, dinlenmek için kamarasına çekilmişti. Güvertedeki adamlar, geminin önündeki karalıyı farketmemişlerdi.

OLDUKÇA KALABALIKLAR.. ÖN TARAFTA YALNIZ DÜMENCİ VAR!

ÖNCE ONU HAKLAMALIYIM...

Tolga karanlığın yardımı ile hiç görünmeden geminin ön tarafına çıkar çıkmaz saldırıya geçti...

AH

HEEY! NE OLUYOR ORADA?

Tolga dümenciyi bayılttıktan sonra, hiç beklemeden ikinci bir saldırıya geçti. Adam suratına kuvvetli bir taban yiyince feleğini şaşırdı. Sırtüstü yere yığılıp kaldı...

FAZLA MERAK İNSANIN BAŞINA BAZEN DERT AÇAR AHBAP. İŞTE BÖYLE!

Tolga ilk anda iki kişiyi bayıltmıştı. Ayaklarını gererek diğerlerinin saldırısını beklemeye başladı.

En öndekinin kılıç tutan elini havada yakaladı. Sonra adamı kendine doğru çekti...

...ve arkadaşlarının üzerine olanca kuvvetiyle savurdu..

....onu bir kaya parçası gibi havaya kaldırdı...

Aynı anda, güvertedeki gürültülerle uyanan Vasilisya, merak ve korku içerisinde kamarasından dışarı fırlamıştı.

Silahına sarılmanın zamanı gelmişti. Uzun kılıcını kınından sıyırıp çıkardı.

GELİN BAKALIM KOCA BEBEKLER. SİZE VERECEK UZUN VE KESKİN OYUNCAĞIM VAR!

Abdullah

Müthiş Türk, elindeki uzun kılıcını havada kavisler çizdirerek durmadan adamlarının üzerine savuruyordu. Güvertenin tahta döşemeleri Bizanslıların parçalanmış vücutlarından akan kanlarla kırmızıya boyanmıştı.

Tolga'nın bu amansız kavgası, geride kalan üç Bizanslıyı yıldırmaya yetti.

BU HERİF ŞEYTANIN TA KENDİSİ!

İMPARATORLUMUZUN TÜRKLERDEN KORKMASININ NEDENİNİ ŞİMDİ ANLIYORUM!

Vasilisya'nın da içini bir korku dalgası kaplamıştı. Son bir ümitle sağ kalan üç adamına bağırdı...

GEBERTİN ONU BUDALALAR! O DA SİZİN GİBİ BİR İNSAN! ÖLDÜRÜN!

SENİN YÜZÜNDEN ÇOK KAN DÖKÜLDÜ VASİLİSYA!

BU KADAR KANIN HESABINI VERECEKSİN! ARTIK KİMSEYE KÖTÜLÜK YAPAMAYACAKSIN!

Tolga kılıcını yelkeni tutan halatlardan birine hızla indirdi.
Yelkenin kopan ucu havada sallanmaya başlamıştı. Gemi yön değiştirdi. Tolga ne yapmak istiyordu?
ARTIK ELİMDESİN VASİLİSYA HAZRETLERİ! SENİ KURTARACAK ADAMIN DA KALMADI SÖYLE ONLARA GEMİYİ TERKETSİNLER!
SİZE EMREDİYORUM! GEBERTİN SU SOVSUZU! PARÇALAYIN!
Vasilisya'nın sağ kalan üç adamı çaresizlik içersindeydiler. Saldırırlarsa ölecektenini biliyorlardı...

Tolga için de onları haklamak an mesele-leşiydi. Onlar emir kullarıydı. Bu emri vereni susturmaken çıkar yoldu. Kılıcını dişleri arasına kenelleyip yelkenin bir ucunu yakaladığı gibi...

... adamların üzerinden geçip...

NE YAPIYOR BU ADAM ?

EVET BU ADAM BİR ŞEYTAN !

... Vasilisya'nın önüne kendini bıraktı...

Vasilisya da bu olanlara çok şaşırmıştı. Neyapacağını bilemiyordu. Çaresizdi.

SÖYLE ONLARA GEMİYİ TERKETSİNLER! ONLARLA ALIP VERECEĞİM YOK !

Onda hiç hesapta olmayan bir şey oldu. Geminin ön tarafından büyük bir çatırdama geldi. Ve gemi yana doğru attı.

ÇATIR!..

Sahipsiz kalan gemi, kayalara bindirmişti...

GEMİNİN ÖN TARAFI DELİNDİ. BATIYORUZ... BATIYORUZ... HERKES CANINI KURTARSIN!

Büyük bir telaşa kapılan üç Bizanslı bir an bile tereddüt etmeden kendilerini karanlık denizin içine bıraktılar...

DURUN!

İren'in içini kaplayan ürperti ile biran titredi. Herşeyini bu gemiye bağlamıştı. Bütün ümitleri, mutluluğu bir anda yıkılmıştı.

GERİ DÖNÜN APTALLAR!.. GEMİ BIRAKMAYIN! GERİ DÖNÜN!

Vasilisya'nın bu bağrışmasına, kaçan adamların attıkları kulaç sesleri cevap veriyordu. Vasilisya İren mahvolmuştu...

HEPİNİZİN KAFASINI UÇURACAĞIM. SOYSUZLAR! ADİ KÖPEKLER!

Abdullah Uysal

ALLAH HEPİNİZİN BELASINI VERSİN! BİRGÜN BU YAPTIK-LARINIZA PİŞMAN OLACAKSINİZ!

HEEY! GEL BURAYA. GEMİ NEREDE İSE BATA-CAK. BURAYI TERKETMELİYİZ!

DEMEK BENİ DÜŞÜNEBİLİYORSUN. ÖLÜMÜM SENİ SEVİNDİRİR SANIYOR-DUM

SEN BANA CANLI LÂZIMSIN. CEZANI BAŞKALARINA BIRAKACAĞIM!

BUDALA! SANA TESLİM OLMAYACAĞIM!

KENDİNİ NE SANIYORSUN? YOK-SA, İSTEDİĞİN AN KANAT-LANIP UÇAN BİR MELEK Mİ?

SANA TESLİM OLMAYA CAĞIM!

İren'in suya atla-ması ile batıp çık-ması bir oldu. Kendini ölüme ter-ketmişti ama hayat çok güzeldi...

Talga, Vasilisya İren'i kurtarmak için hareke-te geçip denize atladı.

VASİLİSYA'YI ÖLÜMDEN KURTA-RACAĞIM HİÇ AKLIMA GELMEZDİ!

Akıntı, İren'i oldukça uzağa götürmüştü. Tolga peşpeşe attığı kulaçlarla...

...Ona yaklaşıp başını havaya kaldırdı...

ÇOK SU YUTMUŞ... BİRAZ DAHA GEÇİKSEYDİM KENDİSİ İÇİN HİÇ DE İYİ OLMAYACAKTI...

Büyük bir gayret sarfederek Vasilisya'yı sahile kadar taşıyan Tolga'nın da ayakta kalacak gücü kalmamıştı...

Vasilisya bayılmıştı. Tolga, onun güzel yüzünü seyretmekten kendini alıkoyamadı. Bu kadar güzel bir kadın nasıl böyle hain olabiliyordu...

Neden sonra, gözlerini yüzünden ayırıp kusursuz vücuduna doğru kaydırdı. Birden kaşları çatıldı...

BACAĞINI YARALAMIŞ. HERHALDE KAYALARDAN BİRİ SIYIRMIŞ. ŞU ANDA VASİLİSYA'YA CEZA DEĞİL, İYİ BİR BAKIM GEREK...

Talga, çevreden topladığı çalılarla bir ateş yakıp Vasi-Ilsya'nın yarasını tımar etti. Sonra ağaçlardan iyi bir sığınak yaptı...

Islak giysisini, taze, dolgun vücudundan çıkarıp kurutmak için asti. Üşümemesi için de elde ettiği kuru otlarla vücudunu örttü...

Gece oldukça uzun geçiyordu Talga için. Ateşin sönmemesi için de ateşi tazeliyordu.

NE TUHAF, ÖNCE ABAKA'YA, SONRA BANA VE YUANIS'E YAPMADIĞI KÖTÜLÜK KALMADI. ONA, YAPTIĞI KÖTÜLÜKLERİN CEZASIZ KALMAYACAĞINI ANLATMAK İÇİN BUNCA TEHLİKELERE ATILDIM!

ŞİMDİ ELİMDE VE YALNIZ. O KADAR YALNIZ Kİ BANA BİLE MUHTAÇ!

AYILDIĞINDA, BÜTÜN YAPTIKLARINA PİŞMAN OLACAKTIR. BELKİ DE TANRIYA YALVARIP AF DİLEYECEKTİR. BU ONUN İÇİN YETERLİCE ZA OLUR SANIRIM

Talga, kafasını karıştıran bu düşüncelerle meşgul olurken, az ötede, kayaların arkasında saklanan üç kişinin varlığından habersizdi. Bunlar gemiyi terkeden üç Bizanslı idi.

İYİ Kİ ATEŞ YAKMIŞLAR... YOKSA HİÇBİR ŞEYDEN HABERİMİZ OLMAYACAKTI...

EVET. HİÇ OLMAZ. SA VAS|LİSYA'NIN ÖLMEDİĞİNİ GÖRMÜŞ OLDUK.

BU BİZİM İÇİN İYİ OLMADI... KEŞKE BOĞULSAYDI...

BUDALA OLMA. ONA HERŞEYİ SÖYLEYECEĞİNİ SANMI. YORUM. HELE BİR SABAH OLSUN...

Sessiz geçen bir geceden sonra gün yavaş yavaş ağırmaya başlamış-tı. Yeni bir gün başlamak üzere idi. Bakalım bu gün kahramanımızın başına neler gelecekti...

Tolga, arkasına taktığı İren ile geceyi geçirdikleri sahilden ayrılmak üzere idiler...

Bütün gece onların hareketlerini izleyen üç Bizanslı, gidişlerine pek sevinmişlerdi.

TAHMİNİM DOĞRU ÇIKTI. VASİLİSYA, KORKTUĞU İÇİN ONA HİÇ BİR ŞEY SÖYLEMEDİ.

İŞLER YOLUNDA GİDİYOR ÖYLEYSE...

BAKIN, GEMİNİN DİREĞİ. BATTIĞI YERİN AÇIK ÜÇ İNSAN BOYU VAR. ORAYA DAL-MAK DA ÇOCUK OYUNU. CAĞI BENİM İÇİN. ŞU KAYALARA VARALIM ÖNCE...

Aynı anda, Tolga'nın peşinden hiç konuşmadan ilerleyen Vasilisya, sık sık başını gerilere, geminin battığı yere doğru çevirmekten kendini alamıyordu...

İŞTE BİR KÖY... BURADA KARNIMIZI DOYURABİLİRİZ!

SELAM DOSTLAR. BİNDİĞİMİZ GEMİ BATTI. YORGUN VE AÇIZ. YARDIMINIZA İHTİYACIMIZ VAR.

EVİM BÜTÜN MİSAFİRLERE AÇIKTIR. ELBET SİZE VERECEK BİR ŞEYİMİZ BULUNUR

OĞLUM, MİSAFİRLERİ AĞIRLA

Vasilisya, güzel gözlerini İhtiyarın oğluna çevirdi. Yüzü pembeleşti. Aklına birşeyler gelmişti...

GÜZEL VE SIHHATLİ OĞLUNUZ VAR. SARAYIN BÖYLE GÜÇLÜ VE KUVVETLİ KİŞİLERE İHTİYACI VAR. HEM İYİ PARA VERİRLER.

BENİMLE İLGİLENİŞİNİZ ÇOK SEVİNDİRDİ BENİ GÜZEL KIZ. ADINIZI SORABİLİR MİYİM?

Diğer tarafta üç Bizanslıdan sakallısı giysilerini çıkarıp kendini denize bıraktı.

SANSIN AÇIK OLSUN NİKOS!

Bir balık gibi suyun dibine kaymaya başladı. Geminin battığı yer derin değildi. Bu da işini kolaylaştıracaktı...
VASİLİSYA'NIN KAMARASININ KAPISI AÇIK...
Nikos kamaraya doğru ilerledi.
Kamaradan içeri süzüldü...
Ve...
İŞTE
NEFESİMİ İYİ TUTMALIYIM!

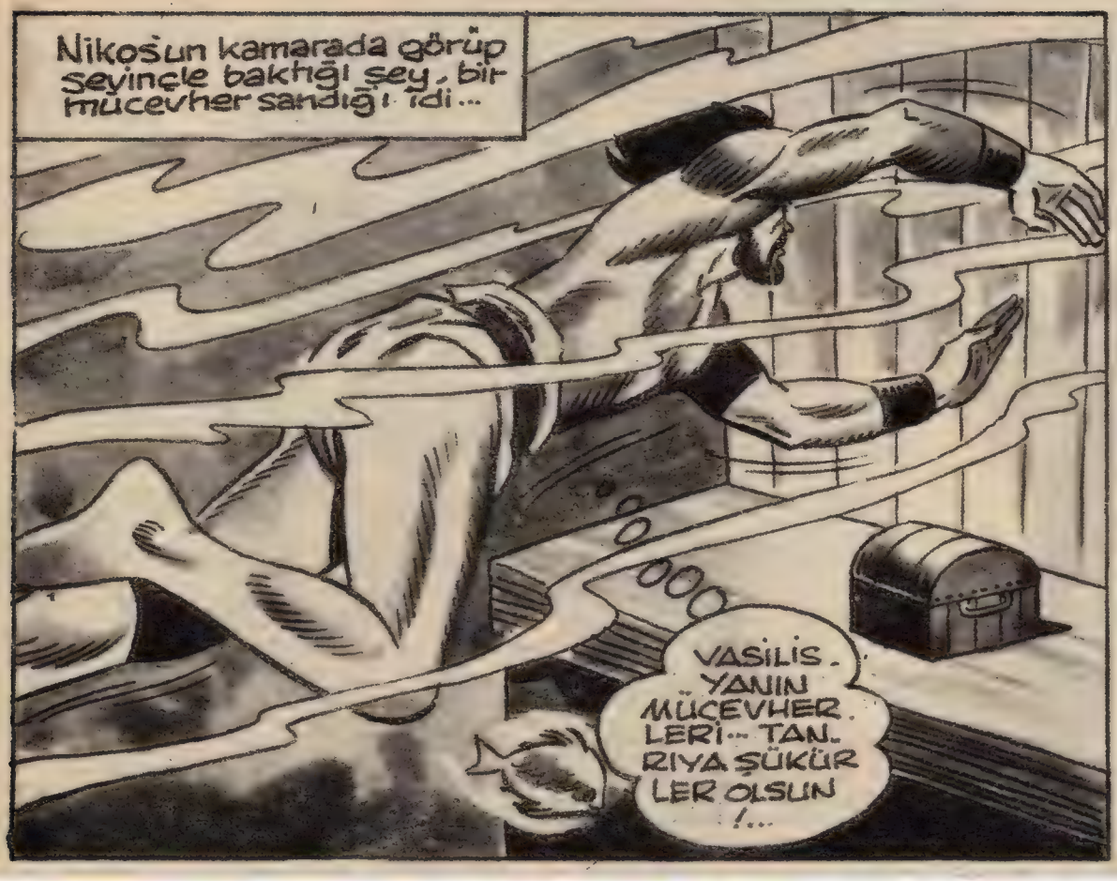

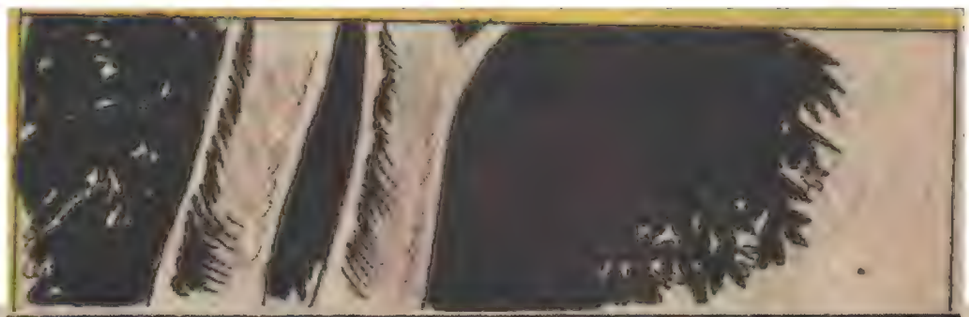

Gerçekten, Nikos, iki eli ile tut. tuğu mücevher kutusunu arkadaş. larına uzatarak seslendi...

Üç Bizanslı, sevinç çığlıkları atarlerken, Vasilis. ya yanına aldığı bir gençle oraya varmıştı bile...

KORKMA İREN! ONLARA MÜCEVHERLERİ KAPTIRMAYACAĞIZ! SANA YARDIM EDECEĞİME SÖZ VERMİŞTİM!..

ONLARLA NASIL BAŞEDERSİN?! ÜÇÜ DE İYİ KAVGA EDERLER!..

BEN DE İYİ OK ATARIM İREN!..

BİRAZ SABIRLI OLMALIYIZ.... BURAYA GİZLENİP ONLARIN DENİZDEN ÇIKMALARINI BEKLEYECEĞİZ!..

Üç Bizanslı, arkalarındaki tehlikeden habersiz, denizden çıkıp neşe ile yola koyulmuşlardı....

HEVESLERİNİ KURSAKLARINDA BIRAKACAĞIM. BABAMDAN GİZLİ BURAYA BOŞUNA GELMEDİM!...

Delikanlı yayını gerdi. Biran nefesini tutup, oku bıraktı....

Ok havayı yırtarak arkadaki Bizanslının ensesine gömüldü.

Adam, büyük bir feryat koparârak, yüzükoyun yere serildi....

HEY NE OLUYOR! KİM ATTI BU OKU ?!..

BİZE TUZAK KURMUŞLAR! ÇABUK KA-YALARA GİZLENELİM !...

Delikanlı ikinci okunu da bırakt...

AGHHHHH...

İkinci Bizanslı da neye uğradığını anlayamadan alnına yediği okla yere yığıldı kaldı....

Nikos, bu ara-da elindeki mücevherat kutusu ile kayalara doğ ru atıldı....

EN AZILISI NİKOSTUR! MÜCEVHERLER ONDA ONU DA ÖLDÜR!...

MERAKLAN-MAYIN O DA ÖLECEK !...

Delikanlı bir ceylân ce-vikliği ile kayaların üzerine sıçradı...

Amacı, Nikos'un önüne geçmekti. karşı tarafa geçince kendini aşağıya bıraktı.

FAKAT...

İİAAAAA!..

Delikanlı kanlar içersinde yere yıkıldı. Nikos için Vasilisya'dan başka engel kalmamıştı. Birden arkadan gelen bir sesle irkildi.

NİKOS!

GEBER

Nikos, delikanlının yapacağı şeyi sezmişti. Enli kılıcını, delikanlının toparlanmasına meydan vermeden hışımla savurdu.

VASİLİSYA!

NİKOS VER O ELİNDEKİNİ... VASİLİSYAN SANA EMREDİYOR!...

Yıllardır hizmet ettiği, Vasilisya İren ona seslenmişti.

HAYIR!..
YILLARDIR SANA BİR KÖLE GİBİ HİZMET ETTİM! KARŞILIĞINI ALMALIYIM...

Vasilisya, Nikos'un söylediklerine aldırış bile etmiyordu.

VER ONLARI BANA NİKOS!..

Vasilisyanın yırtık giysilerinin gizleyemediği, fildişi gibi bembeyaz vücudu Nikos'un aklını başından almıştı.

Biran, Nikos'un faltaşı gibi açılan gözleri aşağılara doğru kaydı ve pis pis sırıtmaga başladı...

Nikos birden kutuyu yere koyup, hızla İrenin üzerine atıldı.

NE KADAR GÜZELSİN!..

DUR NİKOS! ÇILDIRDIN MI?

KOYNUNA ALACAĞIN ERKEKLERİ HEP SEN SEÇERDİN.

BU KEZ DE SENİ BEN SEÇİYORUM!..

Nikos'un İren'e saldırışından bir müddet sonra...

TANRIM! GÖZLERİME İNANAMIYORUM!

İhtiyar köylü ile Tolga, az ilerde sırtında bir yaralı taşıyan ata doğru koşmaya başladılar....

HAYIR!.. OLAMAZ.. BU BİR RÜYA!

OĞLUM!.. KİM SENİ BU HALE SOKTU?...

Nikos'un yaraladığı delikanlı güçlükle atına binip köyüne kadar gelmişti... İhtiyar babası usulca oğlunu attan indirdi...

YAVRUCUĞUM ANLAT BANA NELER OLDU?..

BABACIĞIM BAĞIŞLA BENİ! SANA SORMADAN ÇOK KÖTÜ ŞEYLER YAPTIM. İREN BANA MÜCEVHERLERİNDEN BAHSETMİŞTİ.... BATAN GEMİSİNDE KALMIŞ... ONLARI ÇIKARMAM İÇİN BENİ KANDIRDI!....

BİZDEN ÖNCE ORAYA GİDENLER OLMUŞ... ÜÇ KİŞİYDİLER İKİSİNİ ÖLDÜRDÜM SAKALLISI BENİ BU HALE SOKTU. ADI NİKOSMUŞ.. ÇOK KAN KAYBETTİM: NEFES ALAMIYORUM... BENİ BAĞIŞLA BA....

ŞEYTAN VASİLİSYA! BİR KİŞİNİN DAHA CANINA KIYDIN!..

ÖLDÜ!.. OĞLUM YOK ARTIK!..

İhtiyar güçlükle ayağa kalktı. Ayakları dibinde yatan oğluna yaşlı gözlerle uzun uzun baktı. Yılların yıpratamadığı ihtiyar birandaçöküp gitmişti...

Tolga âni bir kararla koşarak, delikanlının atına atladı. Yarım kalan bir işi tamamlamalıydı...

HAYDİ ASLANIM VAKİT GEÇİRMEĞE GELMEZ!..

At bir panter gibi ileriye atıldı. Tolganın arkasında bıraktığı ihtiyar, gittikçe ufalıp kayboldu....

GEMİNİN BATTIĞI YERE GİTMELİYİM. ORADA VASİLİSYAYA AİT İZLERE RASTLAYABİLİRİM!

Bir müddet sonra ....

İŞTE GELDİK!! AMA... O DA NESİ ?!..

BU VASİLİSYA İREN HİÇ KIPIRDA-MIYOR!

Tolga attan inip, yerde upuzun yatan İren'in yanına geldi. Vasilisya nefes bile almıyordu.

BU İŞİ DELİKANLININ BAH-SETTİĞİ NİKOS YAPMIŞTIR! İLK ÖNCE SALİPOLDU. SONRA ÖLDÜRDÜ!..

Tolga, ağır ağır doğruldu. Sol tarafında cansız yatan iki Bizanslıya başını çevirdi. Delikanlının ölmeden önce hesabını gördüğü haydutlardı.

VASİLİSYANIN MÜCEVHERLERİ ŞİMDİ BİR KİŞİNİN ELİNDE DEMEK ...

Tolga atına binip, gün batımına doğru giden bir atın nal izlerini takipetmeğe başladı... İzlerin Nikosun atına ait olduğundan emindi. Toprak arasında rahatça sezebiliyordu...

NİKOS'UN HEVESİNİ KURSAĞINDA BIRAKACAĞIM. NE YAPIP YAPIP YAKALAYACAĞIM ONU !..

Bir zaman sonra....

BİR HAN! TANRI VERE DE NİKOS BU HANA UĞRAMIŞ OLSA...

Müşteriler, hanın önündeki ağaçların gölgelerinde hem dinleniyorlar, hem de karınlarını doyuruyorlardı..

Bir ara müşterilerden birinin gözü, onlara hizmet eden kadının boynuna takıldı...

HEY ŞURAYA BAK... GÖZLERİME İNANAMIYORUM!

HAYROLA BİR ŞEY Mİ GÖRDÜN ?..

VAŞİLİSYA İREN'İN GERDANLIĞININ, ADİ BİR HAN HİZMETÇİSİNİN BOYNUNDA İŞİ NE ?!..

Abdullah Turgut

Hizmetçi kız, servisi yaptıktan sonra ayrılmak üzere idi ki....

DUR BAKALIM! ŞU BOYNUNDAKİ GERDANLIĞI YAKINDAN GÖRMEK İSTİYORUM!

Bizanslı, birden ayağa kalkıp, kızın kolunu sıkmağa başladı.

BANA CEVAP VER BAKALIM !...

VASİLİSYANIN GERDANLIĞINI NEREDEN ALDIN SEN?...

SÖYLE DİYORUM YOKSA FENA YAPARIM !

BIRAKIN BENİ !..

Handaki müşteriler bağırışmalara kulak kesilmişlerdi...

VASİLİSYA'NIN GERDANLIĞI MI OLACAK ŞEY DEĞİL !...

BU ADAM SARAY-DAN BİRİ OLMALI.

SENİ ZİNDANLARDA ÇÜRÜTÜRÜM YOKSA. SÖYLE, NEREDEN ALDIN BUNU ?..

BIRAK ONU !..

Bıçak gibi keskin bir sesti bu.. Bizanslı başını çevirince ....

BİRŞEY Mİ DEDİN ?...

BIRAK ONU DEDİM !

Müşteriler arasında birden bir kaynaşma başladı...

BIRAZDAN KAVGA ÇIKACAK GALİBA /...

KİM BU, DELİKANLI? BURALARDA HİÇ RASTLAMAMIŞTIM!

Bizanslı kızı bırakıp, ağır ağır Tolgaya doğru ilerledi...

BANA BAK DELİKANLI /.. BABAN SANA BAŞKASININ İŞİNE BURNUNU SOKMA DİYE HİÇ NASİHATTE BULUNMADI MI?

YOKSULA YARDIM ETMEYİ DE ÖĞRETTİ /..

Bizanslı birden Tolgaya kuvvetli bir yumruk atmak istedi...

BAŞKA BİR NASİHATTE BULUNMAK İSTİYORMUSUN?..

AAHH

BIRAK KOLUMU

Fakat bu yumruğu kahramanımızın parmakları arasında eriyip gitti.

EĞER KOLUNU KIRMAMAMI İSTİYORSAN, ARKADAŞINLA BİRLİKTE BURADAN DEFOLUP GİDERSİN.

PEKALA SEN KAZANDIN! AMA BİR GÜN BUNUN HESABINI VERECEKSİN!..

Az sonra, iki Bizanslı arkalarına bile bakmadan atlarını var güçleri ile topuklayarak handan uzaklaştılar....

ARTIK SİZİ KİMSE RAHATSIZ EDEMEZ!..

SAĞOLUN YABANCI.

YANLIZ, İYİ DOST SEÇMESİNİ BİLMİYORSUNUZ... GERDANLIĞI VEREN, SİZE BÜYÜK BİR KÖTÜLÜK YAPMAK İSTEMİŞ.

HİÇ TEREDDÜT ETMEDEN BU TEKLİFİNİZİ KABUL EDİYORUM.

YUKARIDAKİ ODAMDA ŞU UĞURSUZ ŞEYİ ÇIKARMAMA YARDIM EDERSENİZ ÇOK SEVİNİRİM...

Servisi yapan kız, Tolgayı alıp odasına çekildi. Uzun müddet kapısı kapalı kaldı. Bir süre sonra Tolga kızın yanından kalkıp giyinmeğe başladı...

KIZIN AĞZINDAN BAKLAYI ÇIKARDIM. DEMEK NİKOS KIZIN YARDIMINA KARŞILIK BU GERDANLIĞI ONA VERMİŞ!

Tolga çabucak hazırlanıp, atına atladığı gibi Bizans'a doğru ilerlemeğe başladı...

DEMEK NİKOS BİZANSA GİDİYOR... KIZIN YALAN SÖYLEMEDİĞİNE EMİNİM!

Aynı anda, sevimli bir köpek, dili bir karış dışarıda, yerleri koklaya koklaya koşmaktaydı.

YUANİS BU KÖPEĞİ BANA VERMEYİ İYİ AKLETTİ. TOLGANIN İZİNİ ANCAK BUNUNLA BULABİLİRİM!..

OOOO

HAYDİ ULAN İT!.. GÖSTER KENDİNİ... SARAYA DÖNDÜĞÜMDE SANA İYİ BİR KEMİK VAR!..

Bodak, Yuanisi saraya teslim edip, Tolganın giysisini koklattığı köpeği takip etmeğe başlamıştı...

Az sonra...

KARŞIDAN BİR ATLI GELİYOR! SAKIN BU TOLGA OLMASIN?!...

Gerçekten, bir atlı arkasından büyük bir toz bulutu bırakarak dört nal at koşturmaktaydı...

?

Bu atlı, Tolganın peşine düştüğü Nikos'tan başkası değildi...

Bodak'la Nikos bir an yüz yüze geldiler. Nikos'un yüzünden bir şüphe bulutu geçti bir an....

Atının dizginlerini çekip, Şişkonun arkasından uzun uzun baktı.

...BU HERİFİ DAHA ÖNCE BİR YERDE GÖRMÜŞTÜM AMA NEREDE ?!..

TAMAM BULDUM! SARAYDA BİZE YEMEK PİŞİREN AŞÇILARDAN BİRİ BU! DÜN AKŞAM DA, O TÜRKLE BERABER KIZIN KAÇMASINA YARDIM ETMİŞTİ...

Nikos, önüne çıkan şişkonun bir gün başına bir dert açacağı düşüncesine kapılmışsh. Atını geri çevirip, hızla dizginledi...

...HERŞEYİ ANLATABİLİR. ONU YOK ETMELİYİM !..

BENİ TANIMIŞTIR MUHAKKAK... ARKADAŞINI BULUP...

HEY DUR, SENİ TANIDIM! ELİMDEN KURTULAMAZSIN

AZ ÖNCE YOLDA KARŞILAŞTIĞIM ADAM....

BENİ TANIDIĞINA GÖRE SARAYDAKİ GARDİYANLARDAN BİRİ OLMALI!..

YALINKILIÇ ÜZERİME GELİYOR! NİYETİ BENİ ÖLDÜRMEK ....

TEK ÇARE KAÇMAK !..

DUR KAÇMA

TAHMİNİMDE YANILMAMIŞIM! KAÇIYOR.. DEMEK O DA BENİ TANIDI. ONU MUTLAK ÖLDÜR-MELİYİM !..

Abdullah Tutanç

HEY!

Fakat Nikosunatı birden kişneyerek olduğu yerde çakıldı.

Bodak'ın yanından ayırmadığı köpek, Nikos'un atının önüne atılınca hayvan kişnemeye başlamıştı...

HAY AKSİ ŞEYTAN! BU KÖPEK DE NEREDEN ÇIKTI? HOŞT!

İHiiii

Nikos atı bir türlü kontrol edemiyordu. Yere düşmemek için büyük gayret sarfediyordu.

AT KÖPEKTEN ÇOK ÜRKTÜ BİR BU EKSİKTİ

ALLAH KAHRETSİN!

HAV HAV

Dengesini kaybeden Nikos, az sonra kendini yolun sol yanındaki boşlukta buldu ve..

Nikos'un ağır vücudu denizin serin sularına gömüldü...

Sahipsiz kalan at, üzerinde Vasilisya'nın mücevherleri olduğu halde dörtnal ters yöne doğru koşmaya başladı. Bodak'ın köpeği de bir düşman gibi onu takibediyordu...

Az sonra Nikos büyük bir hırsla denizden çıkmıştı...

EYVAH! AT KAÇIYOR! MÜCEVHERLER SIRTINDA. ONU DURDURMALIYIM. AMA NASIL?

Hayvan, arkasından büyük bir toz bulutu bırakarak koşmaya devam ediyordu. Nikos çaresiz kalmıştı.

Her ne pahasına olursa olsun ah mutlak yakalamalıydı. Hayallerinin bir anda yıkılmasını istemiyordu.

O MÜCEVHERLER BENİM. ONLARI KİMSEYE KAPTIRMAM. VASİLİSYA ÖLDÜĞÜNE GÖRE ONLARIN TEKSAHİBİ BENİM ARTIK!

Aynı anda Bodak arkasından Nikos'un gelmediğini görünce pek sevinmişti...

GALİBA ARKAMDAN GELMEKTEN VAZGEÇTİ. EĞER BENİ YAKALASAYDI HALİM HARAPTI...

FAKAT KÖPEK DE ORTALIKTA GÖRÜNMÜYOR. AMA BİRAZDAN YANIMA GELİR...

Bodak bu düşüncelerle ilerlerken

BİR ATLI ?!

Gerçekten Bodak, birden yolunun ilerisinde kendi yönüne doğru at koşturan birini görmüştü. Birden gözleri parladı, yanakları kızardı.

GÖZLERİME İNANAMIYORUM !..

Yuanis'i saraya bıraktıkları sonra Tolga'yı aramaya çıkan Bodak, istediğine kavuşmuştu. Kendisine doğru gelen Tolga idi.

BODAK! BU NE TELAŞ ?

SENİ BULAMAYACAĞIM DİYE O KADAR KORKMUŞTUM Kİ. HELE AZ ÖNCE İRİ YAYIM, SAKALLI BİZANSLIYI GÖRÜNCE BAŞINA BİR FELAKET GELMİŞTİR DİYE ŞÜPHEYE DÜŞMÜŞTÜM..

BİR BİZANSLI MI ? SAKIN O GÖRDÜĞÜN NİKOS OLMASIN ?

NİKOS MU ? O DA KİM ?

VASİLİSYAYI ÖLDÜRÜP MÜCEVHERLERİNİ ALAN ADAM. BEN DE ONU ARIYORDUM.

Bodak Tolga'nın söylediklerinden hiç bir şey anlamamıştı.

BENİ TAKİP ET! HERŞEYİ SONRA ANLATIRIM!

Bodak için yapılacak tek şey Tolga'nın dediklerini yapmaktı..

Bir müddet gittikten sonra Bodak birden atının dizginlerini çekti. Çok iyi tanıdığı bir ses duymuştu.

HAVLAMALAR DUYUYOR MUSUN TOLGA ?

EVET, AMA BUNUN İÇİN ATLARI OLURDUR. MAK SART MIYDI ?

YUANİS'İN KÖPEĞİNİN SESİ İSE EVET!

O BOŞA HAVLAMAZ. MUTLAK BİR DERDİ VARDIR...

HAV HAV

Bodak, atını sesin geldiği yöne topluklədı...

SES SU KAYALIKLARDAN GELİYOR. İNŞALLAH HAYVANA BİRŞEY OLMAMIŞTIR...

HAV HAV

Köpek, Nikos'un atını kovalayıp onu kayalıkların arasına sıkıştırmış. Hayvan, sırtında İren'in mücevherleriyle hiç kıpırdamadan duruyordu.

Bodak'ın ağzı kulaklarına varmıştı. Yuanis'in köpeğinin sıhhati yerindeydi.

BU AT, BENİ KOVALAMAK İSTEYEN BİZANSLININ ATI OLSA GEREK AMA SAHİBİ NEREDE?

Bodak, kovaların arasına sokulanmış olan Nikos'tan habersizdi. Nikos soluk soluğa'ydı. Atının arkasından koşması onu çok yormuştu.

YİNE O ŞİŞKO! O DA NE? ATA DOĞRU İLERLİYOR. YOKSA BİLDİĞİ BİRŞEY Mİ VAR?

TOLGA'NIN ARADIĞI ADAM EĞER BU İSE, MÜCEVHERLER ATININ ÜZERİNDE OLACAK.

SAKIN BU ÇANTANIN İÇİNDE OLMASIN?

YANILMAMIŞIM ÇANTAYI AÇIYOR... MÜCEVHERLERİN ORADA OLDUĞUNU NEREDEN BİLİYOR BU ADAM? ONU DA GEBERTMELİ!

Bodak, çantanın içindeki mücevher kutusunu itina ile çıkarmıştı.

YANILMAMIŞIM. VASİLİSYA'NIN MÜCEVHERLERİ BUNUN İÇİNDE OLSA GEREK. PEKİ AMA O NİKOS DENEN ADAM NEREDE?

Bodak arkasındaki tehlikeden habersizdi. Nikos kayaların üzerine sessizce çıkıp nişanlama geçmeye hazırlanmıştı.

Bodak, sırtına'nen ağırlıkta dengesini kaybetti. Elindeki mücevher kutusu yere düştü.

Şişko ne olduğunu anlayamadan ense köküne yediği bir yumruk. la kendinden geçti.

GÜM

Bodak'ın kayalıklardan dönmediğini gören Tolga, tam zamanında yetişmişti.

HEY! NELER OLUYOR?

YİNE O TÜRK!

YAKALADIM SENİ NİHAYET NİKOS! ELİMDEN KURTULAMAZSIN ARTIK!

Nikos için yapılacak tek şey vardı. Mücevher kutusunu koltuğunun altına sıkıştırıp kayalıklara doğru tırmanmaya başladı.

PEŞİNİ BIRAKMAYA ÇALIŞ!

Tolga atından inip Nikos'un arkasından kayalıklara fırladı. Nikos'u mutlaka yakalayıp gereken cezayı vermeliydi.

SONUN YAKLAŞTI BİZANS İTİ! ENİNDE SONUNDA ELİME GEÇİRECEĞİM SENİ.

BU KUTU İLE RAHAT HAREKET EDEMİYORUM. ONU BURADA KARŞILAMALIYIM.

Nikos, tık nefes tepeye ulaşmıştı. Derin bir nefes alıp bir an dinlendi.

Nikos için tehlike gittikçe büyüyordu

Elindeki mücevher kutusunu yere bırakıp büyük bir hırsla havaya kaldırdığı taşı...

Abdullah Tulgar

...hızla, yukarı çıkmakta olan Tolga'nın üzerine doğru koşuldu...

BU TAŞ İLE SENİ PARÇA PARÇA EDECEĞİM. AL İŞTE!

Tolga da tehlikeyi sezmişti. Bir kayanın arkasına gizlendi. Taş hızla Tolga'nın tutunduğu kayanın üzerine çarpıp boşluğa doğru yuvarlandı.

Tutunacak yer bulamayan Tolga, kayalara çarpa çarpa aşağıya inmeye başlamıştı.

Fakat taşın hızla çarpması ile yerinden oynayan kaya parçası yuvasından çıkıp yuvarlanmaya başlayınca...

TALİHİM YARDIM ETTİ BANA. HERİF AŞAĞIYA UÇTU GİTTİ!

Fakat Nikos'un olanlardan haberi yoktu. Uçurumun hemen dibindeki ağaç Tolga'nın hayatını kurtarmıştı...

TALİHİM VARMIŞ!

Nikos'un gözleri sevinçten parlıyordu.

MÜCEVHERLER YALNIZ BANA KALDI. ARTIK HİÇBİR ENGEL KALMADI. ZENGİN OLDUM!

Fakat ayakları Nikos ayakları dibindeki kuluya çarpınca...

... Vasilisya'nın mücevherleri uçurumdan aşağı kaydı.

TANRIM! KUTUYU AŞAĞIYA YUVARLA-DIM!

Nikos'un arkasından dehşetle baktığı kutu bir kayanın üzerinde takıldı kaldı...

Nikos, hiç vakit kaybetmeden mücevher kutusu-nun kaldığı yere inmek için harekete geçmişti bile...

ONU ORADAN ALMALI-YIM!

İŞTE! ONA ULAŞMAM İÇİN PEK AZ BİR MESAFE KALDI.

Mücevher kutusu oracıkta duruyordu...

İŞTE!

Nikos onu almak için büyük bir heyecanla eğilip elini uzattı.

Uzatmasıyla da çığlığı basması bir oldu.

AAAHHH

Ağaca tutunup bir kayanın arkasına gizlenen Tolga ayağı ile Nikos'un eline basmıştı. Hemen arkasından suratına yumruğunu yapıştırdı...

Nikos sırtüstü yere yuvarlandı.

Fakat Nikos'un yere düşmesi ile kalkması bir oldu. Elini belindeki kılıcının kabzasına götürdü.

Abdullah Tulcalı

Ve hızla kılıcını kınından sıyırıp çıkardı.

ZORLU BİRİNE ÇATTIN DELİKANLI. ŞİMDİ SENİN CANINI CEHENNEME YOLLAMAZ. SAM BANA DA BİZANSLI NİKOS DEMESİN. LER.

Nikos büyük bir feryat kopararak ileri fırladı. Enli kılıcını havaya kaldırdı.

GEBER!

Fakat Tolga ani bir hareketle yana çekilip iki elini Bizanslı'nın kalın adaleli kolunu yapıştırdı. Nikos'un kılıcı havada kaldı.

Sonra hızla kendine doğru çekdi. Nikos Tolga'nın bu acı kuvveti karşısında hiç bir şey yapamıyordu. Bir an kendini havada buldu...

Tolga'nın savurması ile denge. sini kaybeden Bizanslı havada bir müddet uçluklardan sonra gözlerinde şimşeklerin çaktığını hissetti. Sürati çıplak kayalardan birine hızla çarptı...

KÜT!

Yüzünün yarı parça parça olmuştu. Suratın. dan akan kanlar bir anda Nikos'un giysilerini ala boya. mıştı. Bir elini yüzüne daya. yıpalan kanı durdurmak istedi.

Bir ara sağlam kalan tek gözünü mücevher kutusuna çevirdi. Bütün gücünü toplayarak doğrulup ona doğru ilerlemek istedi ...

Ve boş bir çuval gibi, yüzükoyun yere serildi.

Nikos'un hareketlerini nefretle izleyen Tolga hiç acımasız onun kaskatı kesilmiş iri vücuduna bakıyordu.

İHTİRASININ KURBANI OLDU. BİRANDA HERŞEYE SAHİP OLMAK İSTEDİ AMA BU ONUN HAYATINA MAL OLDU...

Vasilisya İren'in mücevher kutusu Nikos'un cansız vücudunun az ilerisinde duruyordu.

Bütün bunlar olurken Yuanis'in köpeği, Nikos'un bayıltığı bodak'ı uyandırmak için büyük gayret sarfediyordu.

BENİM SADIK DOSTUM!

Az sonra Tolga ve Bodak önlerinde kendilerine büyük yardımları dokunan Yuanis'in köpeği olduğu halde Bizans'a doğru at sürmeye başlamışlardı.

YUANİS'İ SARAYA BIRAKTIKTAN SONRA SENİ ARAMAYA ÇIKMIŞTIM. SÖZDE BU KÖPEK SENİ BULMAMA YARDIM EDECEKTİ AMA, KA. DERDE NİKOS VARMIŞ...

ONA ÇOK ŞEY BORÇLUYUZ BODAK. NİKOS'U BULMAMIZA YARDIM ETTİĞİ YETMİYORMUŞ GİBİ BİR DE SENİ AYILTTI. İYİ BİR HEKİMMİŞ!

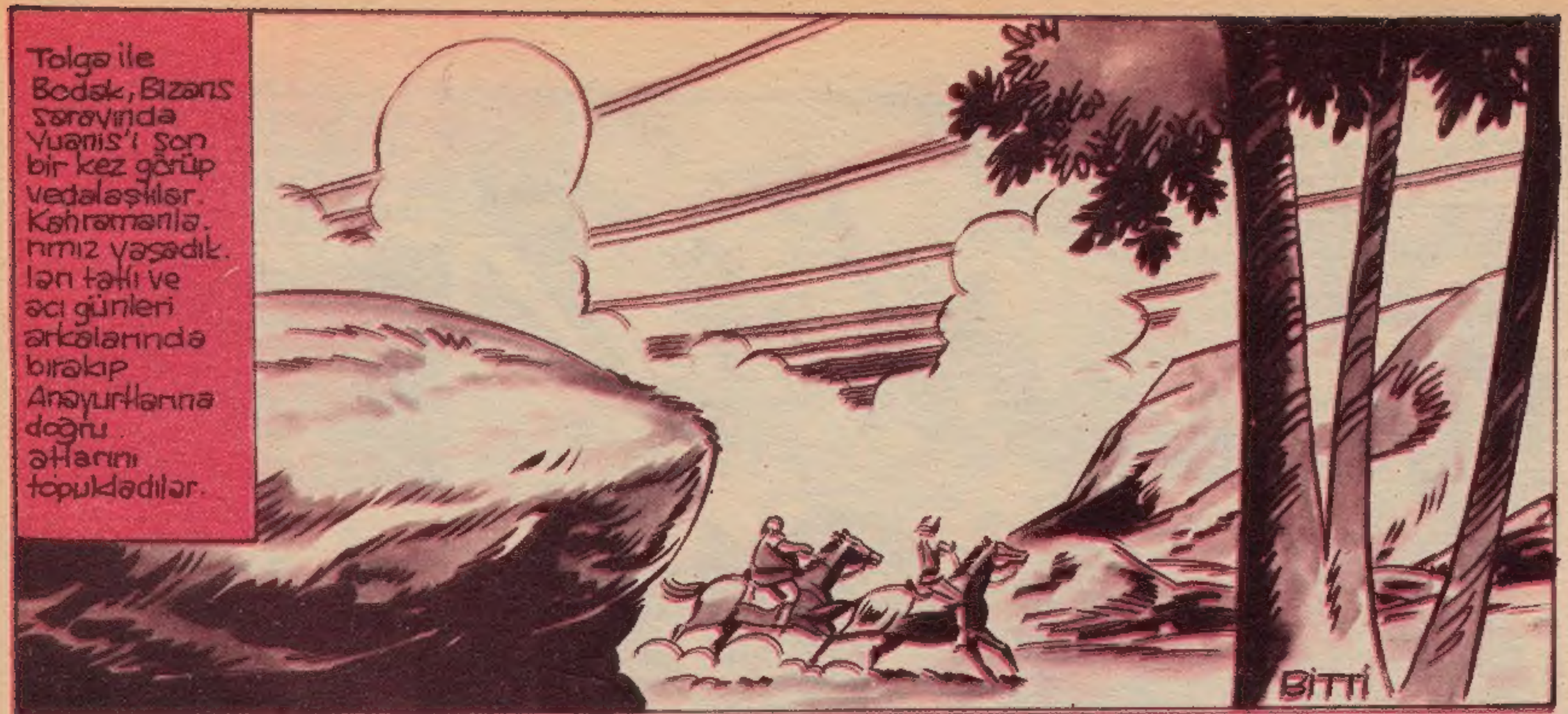
Tolga ile Bodak, Bizans sarayında Yuanis'i son bir kez görüp vedalaştılar. Kahramanlarımız yaşadıkları tatlı ve acı günleri arkalarında bırakıp Anayurtlarına doğru atlarını topukladılar.
BİTTİ